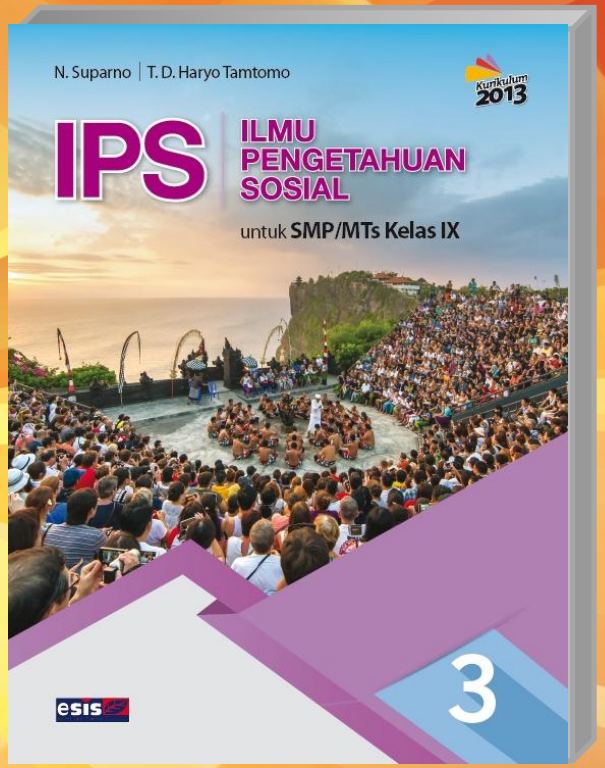

Media Pembelajaran

IPS

untuk SMP/MTs Kelas IX

BAB 3

KETERGANTUNGAN ANTARRUANG DILIHAT DARI KONSEP EKONOMI DAN PENGARUHNYA TERHADAP KESEJAHTERAAN MASYARAKAT

Tujuan Pembelajaran

- Dapat menjelaskan ketergantungan antarruang berdasarkan konsep ekonomi.
- Dapat mendeskripsikan pengaruh ketergantungan antarruang terhadap kehidupan bangsa Indonesia.
- Dapat menjelaskan ekonomi kreatif berdasarkan potensi wilayah untuk meningkatkan kesejahteraan masyarakat.
- Dapat mendeskripsikan pengembangan pusat-pusat keunggulan ekonomi Indonesia.
- Dapat menganalisis pasar bebas.

Amatilah gambar berikut:

Bentuklah kelompok dan buatlah 5 (lima) pertanyaan mengenai ketergantungan antarruang dilihat dari konsep ekonomi dan pengaruhnya terhadap kesejahteraan masyarakat.

A. Ketergantungan Antarruang Berdasarkan Konsep Ekonomi

Produksi adalah kegiatan menciptakan atau menambah kegunaan suatu barang atau jasa sehingga lebih bermanfaat dalam memenuhi kebutuhan.

A. Ketergantungan Antarruang Berdasarkan Konsep Ekonomi

Adapun tujuan kegiatan produksi suatu barang atau jasa secara sempit, antara lain sebagai berikut.

- Menghasilkan barang atau jasa.
- Memperluas lapangan kerja.
- Memenuhi kebutuhan pasar.
- Produsen dapat mencari keuntungan sebesarnya.

A. Ketergantungan Antarruang Berdasarkan Konsep Ekonomi

Faktor-faktor produksi dapat dibagi atas **alam**, **tenaga kerja**, **modal**, dan **kewirausahaan**.

A. Ketergantungan Antarruang Berdasarkan Konsep Ekonomi

Lima negara dengan **produksi minyak bumi terbesar** tahun 2016 adalah Rusia, Arab Saudi, Amerika Serikat, Irak, Iran.

A. Ketergantungan Antarruang Berdasarkan Konsep Ekonomi

Lima negara dengan **penghasil padi terbesar** tahun 2016 adalah Tiongkok, India, Indonesia, Bangladesh, Vietnam.

A. Ketergantungan Antarruang Berdasarkan Konsep Ekonomi

Lima negara dengan **penghasil kelapa sawit terbesar** tahun 2016 adalah Indonesia, Malaysia, Thailand, Kolombia, Nigeria.

A. Ketergantungan Antarruang Berdasarkan Konsep Ekonomi

Lima negara dengan **penghasil kayu bundar terbesar** tahun 2006 adalah Amerika Serikat, India, Tiongkok, Brasil, Kanada.

A. Ketergantungan Antarruang Berdasarkan Konsep Ekonomi

Lima negara dengan **penghasil daging sapi terbesar** tahun 2016 adalah Amerika Serikat, Brasil, Tiongkok, India, Argentina.

A. Ketergantungan Antarruang Berdasarkan Konsep Ekonomi

Lima negara dengan **perikanan tangkap di laut terbesar** tahun 2014 adalah Tiongkok, Indonesia, Amerika Serikat, Rusia, Jepang.

A. Ketergantungan Antarruang Berdasarkan Konsep Ekonomi

Tidak ada suatu wilayah yang dapat **memproduksi semua barang atau jasa** yang dibutuhkan. Suatu kegiatan produksi **membutuhkan wilayah lain** dalam **memenuhi kebutuhan produksinya**.

A. Ketergantungan Antarruang Berdasarkan Konsep Ekonomi

Distribusi adalah kegiatan yang dilakukan oleh orang atau suatu badan untuk menyampaikan suatu barang atau jasa dari produsen ke konsumen yang membutuhkan.

A. Ketergantungan Antarruang Berdasarkan Konsep Ekonomi

Salah satu aktivitas penting dari kegiatan ekonomi adalah **distribusi barang antardaerah**. Distribusi menjadi faktor penting dari ketersediaan barang di berbagai daerah.

A. Ketergantungan Antarruang Berdasarkan Konsep Ekonomi

Faktor **pendorong distribusi** antardaerah antara lain sebagai berikut.

- Ketersediaan pasokan barang
- Alat angkut atau transportasi yang memadai
- Infrastruktur distribusi memadai, seperti jalan raya
- Biaya pengangkutan cukup murah

A. Ketergantungan Antarruang Berdasarkan Konsep Ekonomi

Faktor **penghambat distribusi** antardaerah antara lain sebagai berikut.

- Terhambatnya pasokan barang
- Faktor cuaca yang tidak mendukung
- Kurangnya armada pengangkut
- Biaya pengangkutan yang tinggi
- Kualitas infrastruktur distribusi kurang baik, seperti jalan raya yang rusak atau tidak tersedia.

A. Ketergantungan Antarruang Berdasarkan Konsep Ekonomi

Dua alat transportasi penting dari distribusi internasional adalah **kapal laut** dan **pesawat terbang**.

A. Ketergantungan Antarruang Berdasarkan Konsep Ekonomi

Kegiatan distribusi bertugas menyampaikan suatu barang atau jasa kepada konsumen yang membutuhkannya. Kegiatan distribusi dibutuhkan untuk **mendekatkan daerah yang berjauhan**.

A. Ketergantungan Antarruang Berdasarkan Konsep Ekonomi

Konsumsi adalah kegiatan yang bertujuan **mengurangi atau menghabiskan** guna suatu barang atau jasa dalam rangka pemenuhan kebutuhan.

A. Ketergantungan Antarruang Berdasarkan Konsep Ekonomi

Tujuan dari kegiatan konsumsi antara lain adalah untuk **memenuhi kebutuhan hidup** secara langsung serta mengurangi nilai guna barang dan jasa.

A. Ketergantungan Antarruang Berdasarkan Konsep Ekonomi

Ciri benda konsumsi antara lain sebagai berikut.

- Benda yang dikonsumsi adalah benda ekonomi.
- Benda yang dikonsumsi ditujukan untuk memenuhi kebutuhan hidup.
- Benda yang dikonsumsi memilki nilai atau manfaat yang akan habis secara perlahan atau langsung.

A. Ketergantungan Antarruang Berdasarkan Konsep Ekonomi

Benda konsumsi dapat dibedakan menjadi benda konsumsi yang **habis dalam sekali pemakaian** dan benda konsumsi yang pemakaiannya **berulang-ulang** atau dalam waktu relatif lama.

A. Ketergantungan Antarruang Berdasarkan Konsep Ekonomi

Segmentasi pasar kegiatan konsumsi antara lain berdasarkan **geografi** atau perbedaan wilayah atau tempat, **demografi**, dan **psikografi**.

A. Ketergantungan Antarruang Berdasarkan Konsep Ekonomi

Lima negara dengan **konsumsi rumah tangga terbesar** tahun 2016 adalah Amerika Serikat, Tiongkok, Jepang, Jerman, India.

A. Ketergantungan Antarruang Berdasarkan Konsep Ekonomi

Sebagian besar barang atau jasa yang dikonsumsi **berasal dari ruang atau wilayah berbeda** dengan konsumennya.

A. Ketergantungan Antarruang Berdasarkan Konsep Ekonomi

HARGA adalah nilai tukar suatu barang yang dinyatakan dengan uang. Fungsi harga adalah alat pengukur dan pembeda suatu barang.

A. Ketergantungan Antarruang Berdasarkan Konsep Ekonomi

Faktor-faktor yang mengakibatkan harga suatu barang di suatu daerah dan di daerah lain dapat berbeda adalah:

1) Jarak Distribusi
2) Ketersediaan Barang
3) Perbedaan Kebutuhan
4) Persaingan

A. Ketergantungan Antarruang Berdasarkan Konsep Ekonomi

Perusahaan dapat menetapkan harga suatu produk yang dijual ke luar negeri, antara lain melalui tiga cara berikut.

1) Kebijakan Etnosentris
2) Kebijakan Geosentris
3) Kebijakan Polisentris

A. Ketergantungan Antarruang Berdasarkan Konsep Ekonomi

PASAR adalah proses berlangsungnya transaksi permintaan dan penawaran atas barang dan jasa.

A. Ketergantungan Antarruang Berdasarkan Konsep Ekonomi

Berdasarkan data Kementerian Perdagangan RI, terdapat **10 komoditi utama Indonesia** yaitu TPT (Tekstil dan Produk Tekstil), Elektronik, Karet dan Produk Karet, Sawit, Produk Hasil Hutan, Alas Kaki, Otomotif, Udang, Kakao, Kopi.

A. Ketergantungan Antarruang Berdasarkan Konsep Ekonomi

World Trade Organization (WTO) merupakan satusatunya organisasi internasional yang mengatur perdagangan internasional.

B. Pengaruh Ketergantungan Antarruang terhadap Kehidupan Bangsa Indonesia

Migrasi adalah perpindahan penduduk dari suatu wilayah ke wilayah lain dengan maksud untuk menetap di daerah tujuan.

B. Pengaruh Ketergantungan Antarruang terhadap Kehidupan Bangsa Indonesia

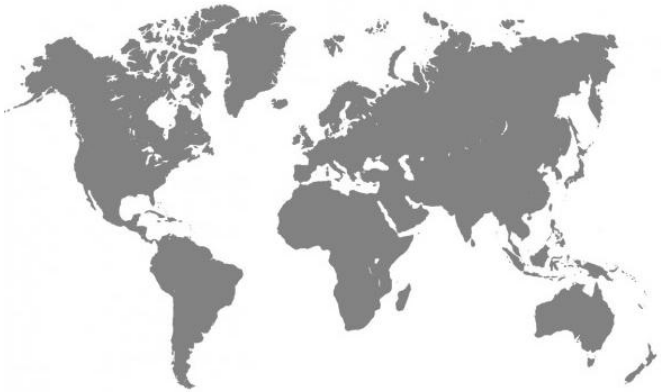

Migrasi dibagi menjadi dua jenis, yaitu

migrasi internasional dan migrasi nasional.

B. Pengaruh Ketergantungan Antarruang terhadap Kehidupan Bangsa Indonesia

Terdapat sejumlah faktor yang mendorong seseorang melakukan migrasi, yaitu:

1) Faktor yang berkaitan dengan daerah asal.
2) Faktor yang berkaitan dengan daerah tujuan.

B. Pengaruh Ketergantungan Antarruang terhadap Kehidupan Bangsa Indonesia

Faktor-faktor **penghambat** migrasi antara lain sebagai berikut.

1) Jarak yang jauh.
2) Kesulitan transportasi.
3) Biaya migrasi yang tinggi.
4) Faktor pribadi.

B. Pengaruh Ketergantungan Antarruang terhadap Kehidupan Bangsa Indonesia

Migrasi penduduk dari satu daerah ke daerah lain dapat terjadi dengan berbagai alasan, namun alasan utama umumnya berkaitan dengan ekonomi, seperti ingin mendapatkan pekerjaan atau penghasilan lebih baik di daerah lain.

B. Pengaruh Ketergantungan Antarruang terhadap Kehidupan Bangsa Indonesia

Transportasi berdasarkan *Kamus Besar Bahasa Indonesia (KBBI) adalah pengangkutan barang oleh berbagai jenis* kendaraan sesuai dengan kemajuan teknologi.

B. Pengaruh Ketergantungan Antarruang terhadap Kehidupan Bangsa Indonesia

Transportasi berperan dalam kegiatan ekonomi, khususnya kegiatan distribusi. Agar kegiatan distribusi berjalan dengan baik, diperlukan sarana transportasi yang baik pula.

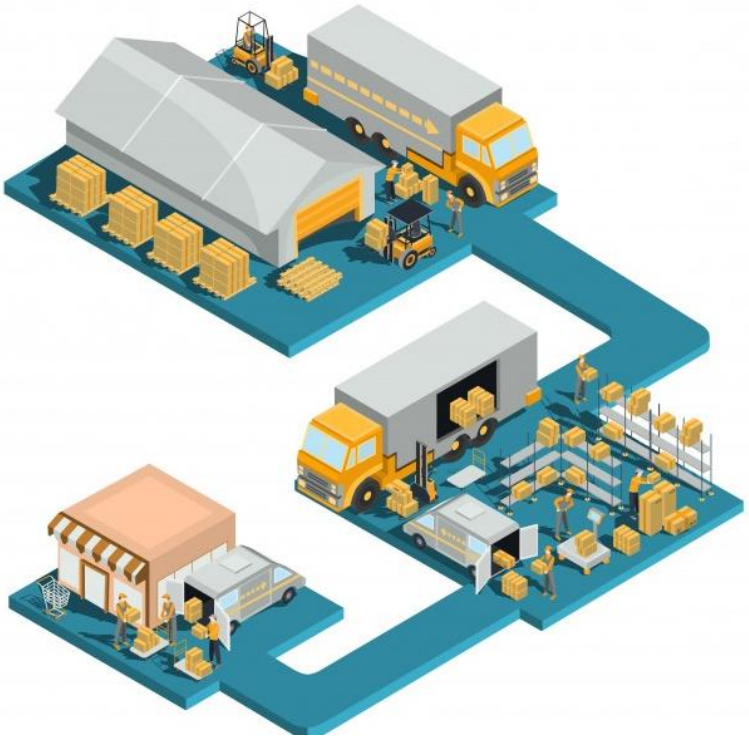

B. Pengaruh Ketergantungan Antarruang terhadap Kehidupan Bangsa Indonesia

Transportasi dibagi menjadi tiga, yaitu:

1) Transportasi darat
2) Transportasi air
3) Transportasi udara

B. Pengaruh Ketergantungan Antarruang terhadap Kehidupan Bangsa Indonesia

Kebutuhan sarana tansportasi antardaerah makin meningkat seiring meningkatnya kegiatan ekonomi yang terjadi antardaerah tersebut.

B. Pengaruh Ketergantungan Antarruang terhadap Kehidupan Bangsa Indonesia

Pendidikan memiliki peran dalam meningkatkan kesejahteraan masyarakat. Salah satunya adalah melalui peningkatan kemampuan sumber daya manusia (SDM).

B. Pengaruh Ketergantungan Antarruang terhadap Kehidupan Bangsa Indonesia

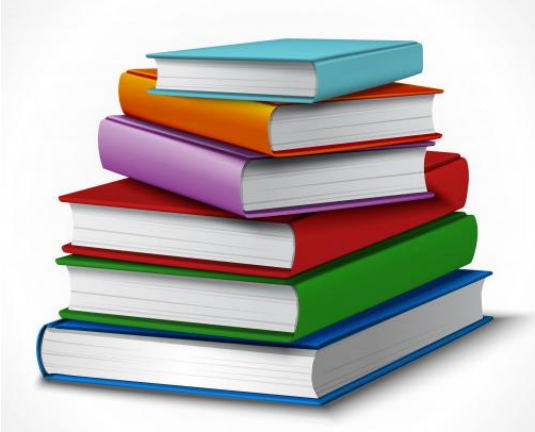

Di Indonesia, satuan pendidikan merupakan kelompok layanan pendidikan yang menyelenggarakan pendidikan pada jalur formal, nonformal, dan informal pada setiap jenjang dan jenis pendidikan.

B. Pengaruh Ketergantungan Antarruang terhadap Kehidupan Bangsa Indonesia

Sesungguhnya tingkat pendidikan seseorang dapat menentukan tingkat penghasilannya.

B. Pengaruh Ketergantungan Antarruang terhadap Kehidupan Bangsa Indonesia

Lembaga ekonomi dapat diartikan sebagai lembaga yang mengatur kegiatan atau cara-cara melakukan produksi, distribusi dan konsumsi barang dan jasa yang diperlukan bagi kelangsungan hidup masyarakat.

B. Pengaruh Ketergantungan Antarruang terhadap Kehidupan Bangsa Indonesia

Badan usaha terdiri dari koperasi, BUMN, dan BUMS.

B. Pengaruh Ketergantungan Antarruang terhadap Kehidupan Bangsa Indonesia

Proses produksi, distribusi, dan konsumsi dari lembaga ekonomi dapat meningkatkan kegiatan ekonomi di suatu wilayah, negara, antarnegara, maupun antarkawasan.

C. Pengembangan Ekonomi Kreatif Berdasarkan Potensi Wilayah untuk Meningkatkan Kesejahteraan Masyarakat

Howkins mendefinisikan ekonomi kreatif sebagai transaksi produk kreatif atau jasa yang berasal dari kreativitas yang memiliki nilai ekonomi.

C. Pengembangan Ekonomi Kreatif Berdasarkan Potensi Wilayah untuk Meningkatkan Kesejahteraan Masyarakat

Bidang-bidang ekonomi kreatif antara lain sebagai berikut: kuliner periklanan, arsitektur, kriya, desain, fesyen, film, animasi, video, aplikasi, pengembang permainan (*game developer),* musik, seni pertunjukan, seni rupa, penerbitan, televisi, radio dan fotografi.

C. Pengembangan Ekonomi Kreatif Berdasarkan Potensi Wilayah untuk Meningkatkan Kesejahteraan Masyarakat

Potensi ekonomi kreatif Indonesia cukup besar. Di sisi tenaga kerja, sektor ekonomi kreatif termasuk sektor perekonomian yang padat tenaga kerja dan jumlah tenaga kerja di sektor ini terus bertambah.

C. Pengembangan Ekonomi Kreatif Berdasarkan Potensi Wilayah untuk Meningkatkan Kesejahteraan Masyarakat

Bekraf dalam publikasinya, Rencana Strategi Badan Ekonomi Kreatif 2015–2019 mencatat beberapa faktor kelemahan pengembangan ekonomi kreatif, yaitu antara lain sumber daya manusia (SDM), infrastruktur, regulasi, permodalan, pemasaran, penegakan hukum, distribusi.

C. Pengembangan Ekonomi Kreatif Berdasarkan Potensi Wilayah untuk Meningkatkan Kesejahteraan Masyarakat

Salah satu data yang terkait potensi wilayah Indonesia dalam ekonomi kreatif adalah besarnya ekspor produk ekonomi kreatif dari provinsi di Indonesia.

C. Pengembangan Ekonomi Kreatif Berdasarkan Potensi Wilayah untuk Meningkatkan Kesejahteraan Masyarakat

Meningkatkan kualitas hidup di sebuah wilayah yang pada gilirannya dapat menarik lebih banyak orang-orang kreatif dan inovator ke wilayah tersebut adalah salah satu pengaruh perkembangan ekonomi kreatif terhadap kesejahteraan masyarakat Indonesia

D. Pengembangan Pusat-Pusat Keunggulan Ekonomi Indonesia

Wilayah Papua memiliki potensi sumber daya alam di sejumlah sektor, antara lain pertambangan, perkebunan dan pertanian, peternakan, serta pariwisata.

D. Pengembangan Pusat-Pusat Keunggulan Ekonomi Indonesia

Kepulauan Maluku memiliki potensi di sejumlah sektor, antara lain sektor perikanan dan pertambangan.

D. Pengembangan Pusat-Pusat Keunggulan Ekonomi Indonesia

Potensi wilayah Nusa Tenggara, antara lain sektor pertanian, peternakan, perikanan dan kelautan, pariwisata, serta mineral.

D. Pengembangan Pusat-Pusat Keunggulan Ekonomi Indonesia

Perekonomian di wilayah Sulawesi ditopang oleh sejumlah sektor, antara lain perkebunan, perikanan, pertambangan, dan pariwisata.

D. Pengembangan Pusat-Pusat Keunggulan Ekonomi Indonesia

Perekonomian wilayah Pulau Kalimantan ditopang sejumlah sektor, antara lain pertambangan dan perkebunan.

D. Pengembangan Pusat-Pusat Keunggulan Ekonomi Indonesia

Perekonomian wilayah Jawa-Bali ditopang oleh sejumlah sektor, antara lain industri pengolahan, pertanian, serta pariwisata dan ekonomi kreatif.

D. Pengembangan Pusat-Pusat Keunggulan Ekonomi Indonesia

Potensi wilayah Sumatra meliputi sektor perkebunan, pertambangan, dan industri pengolahan.

D. Pengembangan Pusat-Pusat Keunggulan Ekonomi Indonesia

Pembangunan pusat-pusat keunggulan ekonomi dapat menjadi penggerak utama pertumbuhan (*engine of growth) dengan* menggali potensi dan keunggulan daerah.

E. Pasar Bebas

Pasar bebas atau *free trade* adalah pengurangan dan penghilangan biaya yang dikenakan pemerintah pada perdagangan internasional.

E. Pasar Bebas

Melalui MEA, ASEAN diharapkan dapat menjadi sebuah pasar dan basis produksi tunggal, sebuah wilayah yang sangat kompetitif dengan perkembangan ekonomi yang setara dan terpadu dengan ekonomi global.

E. Pasar Bebas

AFTA bertujuan meningkatkan perdagangan antarnegara ASEAN, menarik investasi asing, dan membuat wilayah ASEAN sebagai basis produksi yang kompetitif secara global.

E. Pasar Bebas

APEC merupakan bentuk kerja sama ekonomi regional antara negara-negara yang berada di kawasan Asia Pasifik.

E. Pasar Bebas

Uni Eropa (UE) dibentuk untuk menyusun politik perdagangan bersama dan mendirikan daerah perdagangan bebas antarnegara Eropa.